

Partenaires

le magazine des amis des Chiens Guides

Association de Chiens Guides d'Aveugles de Lyon et du Centre-Est

N°56 - Avril 2024



DOSSIER :

Des professionnels de santé au service des chiens guides

PORTRAIT
COLETTE TILTAY
Bénévole et famille relais

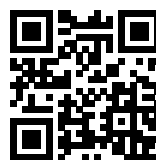

<https://d0g.fr/pk3>



**CHIENS
GUIDES**
LYON & CENTRE-EST

ChiensGuidesLyon.org



Quand agilité et bénévolat se conjuguent !

En 2023, pour optimiser sa relation avec ses nombreux bénévoles, l'Association de Chiens Guides d'Aveugles de Lyon et du Centre-Est a créé un groupe de travail. Composé de 4 personnes -sous la houlette de Daniel Fernandez que nous avons interviewé- ce groupe agile composé de Daniel et Françoise, familles d'accueil et de Mario et Régis, bénéficiaires de l'Association, a rendu récemment ses conclusions.

D'abord, partir de l'existant...

Avant de lancer une campagne de recrutement, le groupe s'est d'abord tourné vers les bénévoles déjà encartés, les invitant, par e-mailing et téléphone, à rejoindre la Journée Portes Ouvertes de l'Association pour un moment d'échange à la fois festif et privilégié.

Sur un stand clairement identifié qui leur était dédié, l'équipe a collecté près de 100 fiches contact qualifiées pour environ 120 bénévoles rencontrés. Sur ces fiches, les bénévoles avaient coché leurs souhaits et disponibilités, selon 8 critères préalablement définis, permettant de bien comprendre leurs besoins et la façon de mieux les satisfaire.

Tisser des liens de qualité entre les parties prenantes

La deuxième étape a consisté à organiser les « Rencontres du bénévolat », 2 ½ journées qui ont réuni près de 80 personnes dont 35% de nouveaux bénévoles qui, via de nombreux témoignages, ont fait connaissance avec l'Association et toutes les missions qu'elle peut proposer. L'ensemble de ces parties prenantes étaient d'ailleurs représentées lors de ces rencontres qui ont permis de tisser des liens entre anciens et nouveaux bénévoles mais aussi entre membres de la gouvernance, bénévoles et salariés.

« Ce genre de réunion nous revigore tous » nous a indiqué l'un des participants, nous encourageant dans la voie que nous nous étions fixée déclare Daniel.

Ce temps 2 a aussi été l'opportunité d'affiner encore les critères de disponibilité des bénévoles puis, à posteriori, de leur adresser un questionnaire permettant une analyse et une segmentation encore plus pertinentes au regard des besoins de l'Association.

Une segmentation déjà testée (et approuvée) par l'équipe Communication pour son dernier événement !



« Vers une appropriation de nos travaux d'artisan »

Après ces deux premières étapes, compte-tenu de la dimension stratégique du sujet, le souhait de « notre club des 4 » était de sortir du statut « groupe de travail » pour intégrer celui de « commission » embarquant ainsi des salariés de chaque service.

En effet, il était important que l'association s'approprié les travaux effectués et en fasse une activité à part entière, ne serait-ce que pour limiter les risques de départ des uns ou des autres, ou encore garantir la pérennité et la justesse des outils de suivi, pour qu'ils soient toujours à jour.

C'est désormais chose faite.

“ Arriver à gommer les différences entre voyants et non-voyants ”

Animer une équipe de bénévoles, c'est un métier !

Pour autant, le travail de la commission ne s'arrête pas là. Au-delà du côté itératif du recrutement et de la qualification de nouveaux bénévoles selon le processus évoqué plus haut, l'équipe souhaite former et entretenir la communauté créée.

« Tous les trimestres, nous reconduirons donc les journées du bénévolat, nous organiserons des formations thématiques, et -avec l'équipe communication- l'envoi de newsletters ou d'information.

Et puis nous continuerons aussi à appeler les personnes qui souhaitent s'engager, pour rassurer, partager, et garder la dynamique aujourd'hui instaurée ».

Votre plus grande fierté ?

« Arriver à gommer les différences entre voyants et non-voyants puisque, dans cette aventure, nous sommes tous « au service de », or le bénévolat est un sujet qui le permet ! »

Merci à Roland Donzelle, président de l'association d'avoir initié ce mouvement, et merci à ce « club des 4 » pour leur efficacité, leur agilité, et leur bonne humeur ! Un projet à suivre... 🐾

Chiffres clés

- 120 rencontres
- 100 fiches contact
- 35% de nouveaux bénévoles
- 2 demi-journées de formation



Infos & contact

Association de Chiens Guides d'Aveugles de Lyon et du Centre-Est
Siège social :
14, rue général Plessier - 69002 Lyon
Bureau administratif & Centre d'éducation :
162 avenue Edouard Herriot - 01600 Misérieux
contact@ChiensGuidesLyon.org

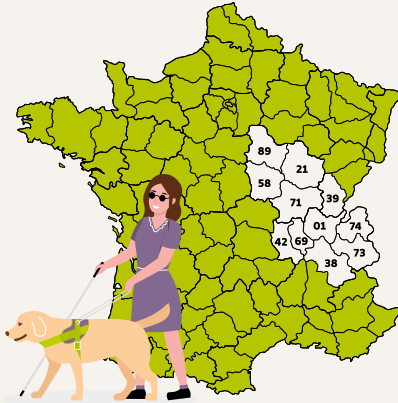

www.ChiensGuidesLyon.org

L'Association est présente sur 11 départements : Ain (01) • Côte-d'Or (21) • Isère (38) • Jura (39) Loire (42) • Nièvre (58) • Rhône (69) Saône-et-Loire (71) • Savoie (73) • Haute-Savoie (74) • Yonne (89). Le centre d'éducation est situé à Misérieux (01) et le siège social à Lyon (69).

Soutenez-nous !

Aujourd'hui plus que jamais, aidez-nous à poursuivre notre mission. Contribuez à la formation d'un formidable duo maître / chien guide.
Rendez-vous sur ChiensGuidesLyon.org



Directeur de la publication : Roland Donzelle
Comité de rédaction : Catherine Giraud, Pierre-Marie Micheli, Caroline Perrier et Pascal Stauder
Crédits photos : Association de chiens guides d'aveugle de Lyon & Centre Est - Adobe stock - FFAC - J.-P. Jaudon - Colette Tiltay - Manon Grillot - Mélanie Dandoit - Sophie Chaperon - Sandrine Boine - Estelle Colas - Freepik (p.10, 11, 12 et 14).
Rédacteur en chef technique : Christophe Quinzoni
Impression : Multis - Ce papier est issu de forêts gérées durablement et de sources contrôlées.



Édito



Roland Donzelle

Président

Cher(e)s adhérent(e)s, cher(e)s donateur(trice)s,

Dans ce nouveau magazine Partenaires, le premier de l'année 2024, nous avons souhaité faire un focus sur tous ceux qui nous accompagnent au quotidien, et sans qui, rien ne serait possible.

Sur les professionnels de santé d'abord, puisque c'est l'objet de notre dossier exceptionnel qui relate les actions et interactions de chacun(e) pour nous permettre de créer ces binômes si particuliers qui caractérisent notre cause.

Sur les bénévoles ensuite, qu'ils soient familles d'accueil au long cours, où nous accompagnent pour des missions plus spécifiques, à l'image de Colette Tiltay qui est notre portrait du trimestre.

Colette, famille relais et femme au grand cœur, a récemment accueilli chez elle Jekyll, un chien guide à la retraite qui souffre de crises d'épilepsie et a besoin de soins spécifiques.

S'il ne peut plus guider, Jekyll n'en est pas moins un chien de compagnie. Et grâce à Colette, il coule une retraite paisible, tout en restant en lien avec son précédent maître.

Sur tous ceux, enfin, qui –comme les enseignants que nous avons mis en avant dans ce numéro 56- œuvrent pour faire connaître la déficience visuelle ainsi que tous les bénéfices que peut apporter le chien guide. Auprès de leurs élèves bien sûr, mais aussi auprès d'une communauté éducative élargie.

Ce sont autant de graines semées, que nous partageons ici avec vous qui nous accompagnez aussi depuis longtemps.

Bonne lecture !

Pour suivre notre actualité entre deux magazines Partenaires, n'hésitez pas à scanner ce code afin de nous laisser votre adresse mail.

<https://d0g.fr/hmy>



Colette Tiltay, bénévole et famille relais*



Nous avons échangé avec Colette Tiltay, bénévole et famille relais* pour l'Association de Chiens Guides d'Aveugles de Lyon et du Centre-Est. Elle nous en dit plus sur son rôle et ce qui l'a incité à s'investir à nos côtés.

*Partenaires n°54 pour les différents types de familles d'accueil.

Comment avez-vous connu l'association ?

C'est au travail que j'ai rencontré pour la première fois des membres de l'association de chiens guides. Je suis désormais à la retraite mais j'ai été infirmière puis formatrice auprès d'élèves aide soignants et d'étudiants infirmiers.

Des éducateurs étaient venus en compagnie de leurs élèves chiens guides pour faire une sensibilisation auprès des étudiants en institut de formation en soins infirmiers (IFSI).

J'en ai ensuite appris davantage sur le rôle des familles d'accueil grâce à l'une de mes collègues qui était famille week-end et par la suite, ma pédicure-podologue est devenue famille référente.

Pourquoi avoir fait le choix de cette association ?

Grâce à toutes ces rencontres qui m'ont fait découvrir le mouvement chien guide et qui m'ont donné envie de les rejoindre. C'est un projet dont nous avons longuement discuté avec mon mari. Nous avons eu un chien pendant 18 ans et nous étions prêts à en avoir un nouveau tout en nous rendant utile en devenant famille d'accueil référente.

Mais mon époux est décédé en 2020.

J'ai donc décidé de me lancer l'année suivante en tant que famille relais car en étant seule, je ne me sentais pas capable d'accueillir un chiot à temps plein à la maison.

C'était important pour moi de m'engager là où je pourrais me sentir utile.

J'ai d'abord rejoint l'association en étant plutôt centrée sur le chien notamment en ayant d'abord des chiens en éducation. Puis lorsque je me suis occupée de chiens en activités, je me suis davantage centrée sur le maître et c'est vraiment à ce moment-là que j'ai pris conscience de tout ce qu'apporte le chien guide à son maître.

Lorsque je garde un chien guide en relais, je suis toujours en contact avec son maître pour lui donner des nouvelles chaque jour. Pour eux, leur chien guide est bien plus qu'un chien.

Je trouve cela très important de pouvoir être le lien entre les deux lorsqu'ils sont séparés même pour quelques jours.

Maintenant que j'ai Jekyll avec moi, je suis tous les jours en contact avec Pascal, son ancien maître.

Depuis quand faites vous partie de l'ACGALCE ?

Depuis septembre 2021, et j'ai déjà eu le plaisir d'accueillir 12 élèves chiens guides (dont Stitch qui été remis en octobre 2023 et Tara, qui vient d'obtenir son CAG).

J'ai également accueilli 6 chiens guides actifs ou à la retraite : Iznogood, Prada, Odéon, Nioki, Lyrics et Jekyll depuis le mois d'août.

Il m'arrive parfois d'avoir deux chiens à la maison en même temps depuis que Jekyll est avec moi.

Vous nous parlez de Jekyll, quelle relation avez-vous avec ce chien ?

Je suis famille relais longue durée pour Jekyll qui est à la retraite depuis octobre dernier.

Il est atteint d'épilepsie ce qui fait qu'il a besoin d'une attention particulière et d'un suivi médical important. Il appartient toujours à l'association qui finance tous ses soins.



Au cœur de l'asso



Jekyll est un chien vraiment adorable et très affectueux. Il fait parfois des bêtises mais à son âge je lui pardonne. Et oui Jekyll fêtera ses 10 ans le 30 avril ! Nous avons d'ailleurs célébré ses conscrits¹.

En dehors de ses crises d'épilepsies régulières, Jekyll se porte relativement bien. Depuis qu'il est avec moi, il a perdu quelques kilos (superflus) à cause de son traitement mais cela lui va bien car je le trouve plus dynamique. Maintenant lorsque je l'appelle il vient en courant, avant il venait en marchant.

Avec son gilet de chien guide à la retraite, je l'emmène presque partout avec moi et Jekyll est un très bon chien de compagnie.

Qu'est-ce que cela vous apporte ?

Être famille relais pour l'Association de Chiens Guides d'Aveugles de Lyon et du Centre-Est m'apporte beaucoup d'affection notamment grâce aux chiens que j'accueille. Cela m'apporte aussi beaucoup sur le plan social car de nombreuses personnes s'arrêtent, la plupart du temps l'air admiratif, pour poser des questions sur le chien, l'association et tout ce qui touche à l'univers des chiens guides. Cela me procure le sentiment d'être utile et de pouvoir sensibiliser à la cause des chiens guides au-delà de mon entourage. À la fois auprès de personnes qui ne

connaissent pas le mouvement et ceux qui en ont une image erronée.

J'ai moi-même appris sur le monde de la déficience visuelle : sur ce qui est mis en place et positif (ex : balises sonores) et également le négatif avec tout ce qu'il reste à faire dont je n'avais pas conscience avant (ex : dalles descellées sur une passerelle piétonne).

J'ai également été très touchée par tous les remerciements que j'ai reçus de la part des membres de l'association lors de la journée du bénévolat en janvier dernier.

Cela fait chaud au cœur de se dire qu'une chose qui paraisse normale à mes yeux puisse apporter autant.

Remarque à ajouter / message à faire passer aux lecteurs sur l'asso, votre rôle, les chiens ?

Je voudrais adresser mes remerciements à toutes les personnes qui m'aident dans cette aventure.

Tout d'abord à Pascal et Marie-Paule qui sont d'une grande écoute et qui ne s'intéressent pas uniquement à Jekyll mais qui prennent aussi de mes nouvelles et me soutiennent.

Merci également à l'association très présente pour moi et qui fait tout pour que tout se passe pour le mieux avec Jekyll.

Je voudrais aussi remercier le Dr Jaudon, vétérinaire à la Clinique des étangs avec qui j'échange régulièrement.

J'avais certaines appréhensions quant aux crises d'épilepsie de Jekyll avant qu'on ne me le confie². Maintenant ce sont surtout les « post crises » qui restent parfois difficiles à gérer mais je me sens en confiance grâce à toutes ces personnes qui m'accompagnent pour aider Jekyll dans ces moments là.

Malgré son état de santé, c'est un immense plaisir de profiter de la compagnie de Jekyll au quotidien. 🐾



1 - Fête à l'origine caladoise qui célèbre les classes : cette année 2024, la classe en 4. Toutes les personnes qui entament une nouvelle décennie sont à l'honneur.

2 - Même si j'étais infirmière, je n'avais jamais vu de crise d'épilepsie avant.



Au cœur de l'asso

Quand nos chiens sont remis à leur maître déficient visuel



Odéon a été remis à Josiane Chaloyard en septembre 2023

CARTE D'IDENTITÉ
Odéon
 Mâle Labrador noir
ÉDUCATRICE
 Manon Blanchard
FAMILLE D'ACCUEIL
 Lucy Heater



Sully a été remis à Mélanie Dandoit en octobre 2023

CARTE D'IDENTITÉ
Sully
 Mâle Labrador/golden fox
ÉDUCATRICE
 Manon Blanchard
FAMILLE D'ACCUEIL
 Gaelle Dubois et Yohann Baptiste / Michel et Geneviève Mayer



Sepia a été remise à Christelle Vaupré en octobre 2023

CARTE D'IDENTITÉ
Sepia
 Femelle Labrador sable
MONITRICE
 Adeline Thévenet (1^{ère} remise)
FAMILLE D'ACCUEIL
 Sandrine et David Boine



Swing a été remis à Matthieu Quiquempois en novembre 2023

CARTE D'IDENTITÉ
Swing
 Mâle Labrador noir
ÉDUCATRICE
 Caroline Perrier
FAMILLE D'ACCUEIL
 Daniel Oswald et Martine Riviere



Squid a été remis à Pascal Dolgopoloff en décembre 2023

CARTE D'IDENTITÉ
Squid
 Femelle Labrador noire
ÉDUCATEUR
 Martial Herrscher
FAMILLE D'ACCUEIL
 Ghislaine Henon et Christophe Reffo / famille Lacarelle



Smiley a été remis à Eric Billon en janvier 2024

CARTE D'IDENTITÉ
Smiley
 Mâle Labrador noir
ÉDUCATRICE
 Caroline Perrier
FAMILLE D'ACCUEIL
 Lidia et Régis Borel



Au cœur de l'asso

Un joyeux lancer à la patinoire Charlemagne

Invités par Madame Petit du hockey club de Lyon, les membres de notre association ont pu assister au match Lyon-Roanne le 16 décembre dernier. Un moment festif réunissant familles d'accueil, personnes déficientes visuelles et salariés, avec leurs chiens respectifs bien sûr ; et la découverte du hockey sur glace pour un certain nombre d'entre nous.

Annouck Curzillat, maîtresse de Papaye, paratriathlète, plusieurs fois championne de France, et médaillée olympique aux jeux de Tokyo de 2020 a donné le coup d'envoi du match, tandis que nos salariés et bénévoles tenaient un stand de vente de peluches au profit de l'association.

Ces peluches ont été lancées sur la glace à la mi-temps, par tous les participants qui le souhaitaient, comme cela se pratique dans ce sport.

La vente de peluches a rapporté 372€ -dons inclus- puis celles-ci ont été confiées pour des dons à l'Association Valentin Haüy, qui agit -elle aussi -pour l'autonomie dans le quotidien des personnes aveugles et malvoyantes.

Une soirée sous le signe du lien et de la générosité.

“ Une soirée sous le signe du lien et de la générosité. ”

Merci au hockey club de Lyon pour cette joyeuse découverte ! 🐾



Des galettes pour les Chiens-Guides



Cette année encore, le Rotary Club de Champagnole (Jura), s'est associé au Lions Club et à la ville de Champagnole, pour soutenir l'école de Chiens Guides de Lyon et du Centre-Est dans le financement d'un chien.

En effet, pour la deuxième année consécutive, la dynamique équipe, guidée par Alain Gicquaire, son président, a proposé l'opération « Une galette vendue, 1€ offert » à

l'Association ; une opération rendue possible grâce à la complicité de Mathieu Gindre, le gérant des 4 pâtisseries « La main à la pâte ».

Cette opération destinée à financer l'éducation d'Uzo, élève chien-guide, était également l'opportunité de sensibiliser les habitants à la déficience visuelle d'une part, et à l'importance du chien-guide dans la vie des personnes déficientes visuelles.

L'association avait donc bravé le froid et était venue en nombre, à Champagnole, le samedi 13 janvier. Avec

notamment Marie-Dominique Frachon, famille d'accueil d'Uzo, un jeune berger allemand de 6 mois, Lucien Chaline, famille d'accueil de Ubble, un jeune labrador sable de 4 mois, et Régis Ducruix, accompagné par son chien-guide Népal, un labrador noir adulte.

La vente de galettes s'est déroulée rapidement, grâce à l'accueil des Champagnolais, l'efficacité conjuguée de l'équipe du Rotary Club et de l'association et à la générosité de Mathieu Gindre, qui ont permis de réunir la somme de 2000 €. 🐾

Nos événements 2024

Flashez ce QR code

pour accéder au calendrier évolutif en ligne et régulièrement mis à jour. Suivez les événements qui rythmeront l'année 2024 de l'Association de Chiens Guides d'Aveugles de Lyon et du Centre-Est.



<https://d0g.fr/7or>



La vie des chiens



Arrivées

Nous souhaitons la bienvenue à nos 7 nouvelles recrues.

Ces élèves vont être formés pendant les prochains mois à devenir de super chiens guides !



Ubble

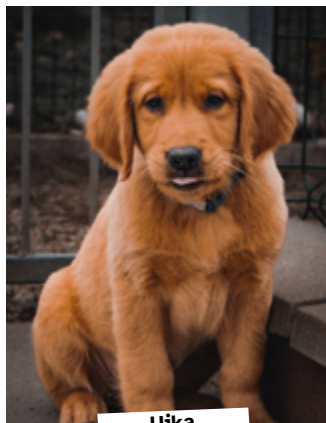

Uika



Utime



Umpa



Uplod



Uranie



Urius



Hommages

Nous souhaitons rendre un dernier hommage à Jazzy et Ginger respectivement anciens chiens guides de Mesdames Vaupré et Colombet, qui nous ont quittés ces derniers mois.

Elles ont accompagné leurs maîtresses lors de nombreuses sensibilisations sur les territoires 71 et 42.

Dutcha, ancien chien guide de Madame Julien et Ibiza, ancien chien guide de Monsieur Mazet, nous ont également quittés. 🐾



La vie des chiens



Certificat d'aptitude au guidage

Félicitations à Topaze, Tismi, Story, Togo, Tacos, Toupie et Tara qui ont tous obtenu avec brio leur CAG. Ils feront bientôt le bonheur de 7 nouvelles personnes déficientes visuelles.



Story

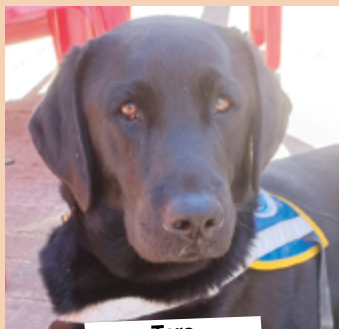

Tara

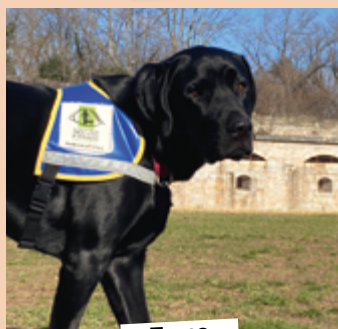

Tacos



Tismi



Togo

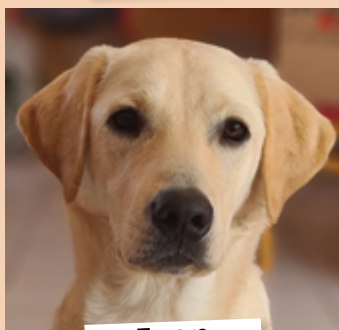

Topaze

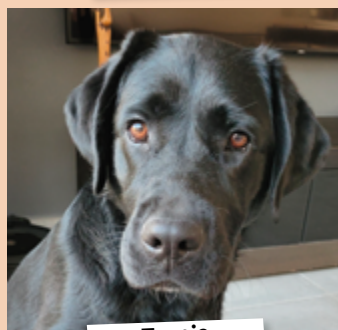

Toupie



Hommage Charles Adam

Nous rendons hommage à Charles Adam, décédé le 8 janvier 2024 à l'âge de 74 ans des suites d'une maladie.

Charles Adam a eu trois chiens guides (Horus, Vasco et Gold).

Ancien administrateur et vice-président de l'association, il a milité pendant plus de 50 ans pour la cause des déficients visuels. 🐾

Retraite



Hobbies

Hobbies, chien guide d'Angélique Duprat est désormais retraité, il va continuer de couler des jours heureux auprès de sa maîtresse qui l'a adopté. Pour fêter sa retraite,

Mme Duprat lui adresse un petit message : « *Merci pour tes bons et loyaux services pour toutes ces années où tu as mené avec tant d'amour et de loyauté. À nous maintenant de te donner une retraite bien méritée et pleine d'amour !* » 🐾



“

C'est toute une équipe
vétérinaire qui gère,
au quotidien,
les chiens-guides

”

Des professionnels de santé au service des chiens guides



La clinique des Etangs, clinique de référence des chiens guides

Je m'appelle Jean-Philippe JAUDON. Je suis Docteur Vétérinaire, exerce depuis 35 ans à Villars les Dombes, et suis à l'origine d'une structure qui s'étend aujourd'hui sur 500 mètres carrés et qui compte dix vétérinaires et autant d'assistantes vétérinaires. Je suis fier de cette aventure humaine, avant tout. Etre le référent de l'association des chiens-guides d'aveugles de Lyon et du Centre Est, s'inscrit dans la même démarche, celle qui crée du lien entre les individus, humains et animaux.



Dossier

C'est moi qui assure actuellement le lien avec les instances de l'Association, mais c'est toute une équipe vétérinaire qui gère, au quotidien, les chiens-guides. Ceux-ci arrivent dès l'âge de deux mois à l'Association, identifiés et primo-vaccinés, en provenance du CESECAH (Centre d'Etude, de Sélection et d'Elevage de Chiens guides d'Aveugles et autres Handicapés). Nous les voyons obligatoirement pour leurs rappels vaccinaux à partir du mois suivant leur arrivée, avant en cas de problème particulier (diarrhée, problèmes de peau,...).

Plus tard, les chiens sont stérilisés, puis, vers l'âge d'un an, tous les animaux sont radiographiés afin de s'assurer qu'il n'y ait pas de troubles locomoteurs prévisibles à redouter. Les futurs chiens-guides doivent donc être exempts de dysplasie de la hanche, et de dysplasie du coude, de sorte que le service rendu auprès du bénéficiaire final n'altère pas leur santé ni leur bien-être ostéo-articulaire.

Pendant les deux années de leur formation, les chiens vivent, en alternance, avec leurs éducateurs au Centre de formation ou en famille d'accueil. Leur nombre oscille, en moyenne, entre 50 et 60. Nous sommes chargés de les maintenir en bonne santé, qu'ils soient en famille ou à Miséricieux. Ainsi, notre travail peut s'étendre de la « bobologie » simple à des troubles sévères (digestifs, locomoteurs,...) comme pour tout autre jeune chien. La multiplicité des compétences médicales et chirurgicales, au sein de notre clinique, est un atout certain pour la réussite de notre mission. Toutes les étapes diagnostiques (analyses sanguines, échographies, radios, scanner,...) sont réalisées dans nos murs, de même que toutes les interventions chirurgicales. Cela simplifie considérablement la démarche de l'Association, qui n'est ainsi pas obligée de multiplier les intervenants.

Notre rôle est parfois délicat. Il nous arrive, en effet, de nous interroger sur l'éventuelle réforme d'un chien pour problème médical, si celui-ci engendre soit une incapacité fonctionnelle, soit une dangerosité pour le chien ou le bénéficiaire, soit enfin un coût de traitement prohibitif à long terme. Démarre alors un processus de discussion avec tous les intervenants (éducateurs, administration, vétérinaires), prenant en compte tous les paramètres (capacités d'apprentissage, résultats obtenus, « risques » encourus par le chien et le futur bénéficiaire). Ces cas sont, fort heureusement, exceptionnels. Mais ils nous font prendre conscience également de la spécificité de la relation entre le non-voyant et son chien : en effet, la gestion d'une blessure, l'évaluation de sa gravité, mais encore une diarrhée profuse dans un appartement ou des pipis intempestifs, tout cela est perçu d'une manière tellement différente, selon que l'on voit ou que l'on ne voit pas... Il nous reste encore beaucoup de chemin à parcourir pour comprendre la difficulté à gérer certaines situations, simples pour nous mais semées d'embûches pour un non-voyant.

“ **c'est un honneur et un bonheur, pour toute l'équipe de prendre soin de ces gentils chiens** ”

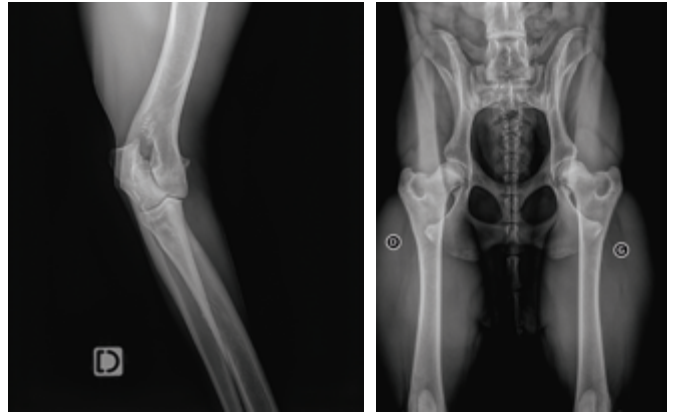

En bref, c'est un honneur et un bonheur, pour toute l'équipe de de la Clinique des Etangs, de prendre soin de ces gentils chiens, exemplaires dans leur comportement malgré leur jeune âge, grâce à la qualité de formation et d'encadrement dispensés par les éducateurs de l'Association. 🐾





Un toubib chez les chiens guides

Dominique, un animal particulier ?

Dominique Gérald est médecin bénévole auprès de l'association de Chiens Guides d'Aveugles de Lyon et du Centre-Est depuis 3 ans, mais son cœur bat pour la cause animale depuis bien plus longtemps.

Agé de 77 ans, Dominique a été médecin-anesthésiste pendant 30 ans. Lyonnais, il a vécu avec des chiens pendant 32 ans, une passion partagée avec son épouse et ses enfants.

Nous lui avons posé la question du pourquoi de son engagement auprès de l'Association et retraçons pour vous ici son chemin, de la maternité où il exerça à l'Association de Chiens Guides d'Aveugles de Lyon. Un chemin comme un puzzle dont les pièces s'imbriquent, avec amour, simplicité et évidence.

« L'anesthésie m'a appris beaucoup et a impacté ma façon d'être au monde. C'est une spécialité transversale qui permet de côtoyer les différentes pathologies et spécialistes. C'est une compétence ouverte, qui me permet de mieux comprendre les déficients visuels, comme j'ai pu le faire dans le passé pour mes patients ».

“ **Côtoyer des animaux, très tôt, m'a permis de découvrir l'impact immense que ceux-ci peuvent avoir sur la vie des humains** ”

« J'ai côtoyé depuis l'enfance des personnes malvoyantes et j'ai été profondément touché à 9 ans par l'un d'eux, lourdement handicapé, atteint de cécité complète, qui me reconnaissait au son de ma voix... »

« Cela m'a sans doute incité à me mobiliser pour la déficience visuelle, et je me suis engagé plus tard comme donneur de voix (DV aussi), auprès de la Bibliothèque Sonore de Lyon ».

Ceci pour le lien avec les déficients visuels mais, dans une association de chiens-guides, il y a une autre facette, c'est le chien.





Dossier

« L'association remet des chiens à des personnes déficientes visuelles et le fait d'avoir côtoyé des animaux, très tôt, en famille, m'a permis de découvrir l'impact immense que ceux-ci peuvent avoir sur la vie des humains, dans de nombreuses circonstances ».

Mon engagement auprès de l'ACGALCE

Cette cause me tient à cœur pour quatre bonnes raisons :

- Par l'amitié née, au travers d'une haie, lors de travaux de jardinage entre Joël, un kiné-poète-maître-chien guide, et moi. Je butais sur un poème de Gérard de Nerval... il a poursuivi...
- Par amour des chiens croisés dès l'enfance,
- Pour faire vivre « **l'histoire humaine des animaux** »* livre offert par notre fille aînée, au détour d'une longue rééducation.
- Pour l'auteure de ce livre, spécialiste Lyonnaise de l'antiquité Grecque, vivant au Canada -pays très pointu sur l'évolution du handicap-.

« Aussi, lorsque j'ai été sollicité par Pascal Stauder, cela a été comme une évidence pour moi ».

Compenser la perte d'un sens par un usage très fin de l'autre

Je dois ajouter qu'ayant moi-même une malformation auditive, et ayant pu travailler et compenser efficacement ce déficit, je crois être à même de saisir l'aide importante apportée par les instructrices en locomotion (IL) ou en autonomie si l'on utilise la langue Canadienne.

Les dossiers de demande de chiens-guides sont riches d'informations. Ils comprennent :

- Des données transmises par le Généraliste, l'Ophtalmo, l'ORL, l'IL, qui en sont l'origine.
- Complétées par une analyse socio-professionnelle faite par l'intermédiaire de l'AFIDEV.

Grâce à toutes ces données, le portrait du demandeur de chien est extrêmement complet et nous permet de travailler plus finement à l'affectation du chien le plus adapté à la personne.

Apporter la voix du médecin au sein du comité d'attribution

Au sein de l'association, j'ai accès aux données médicales liées à la déficience visuelle des maîtres-chiens-guides (MCG), mais également à des données plus personnelles, liées à leur santé physique et psychique.

Une psychologue intervient également ; présence indispensable et appréciée.

Le fait d'être médecin, lié par le secret médical et ayant de fait prêté le serment d'Hippocrate, renforce le règlement général de la protection des données (RGPD).

C'est un réel plus pour la protection des demandeurs de Chiens-Guides.

La connaissance des déficients visuels me permet aussi de contribuer, aux côtés des autres intervenants (moniteurs, éducateurs, IL, coordinatrice, etc...) à l'affectation du meilleur chien possible pour une personne déficiente visuelle donnée.

Cette mission bénévole de médecin est un peu à la croisée des chemins de mes compétences tant personnelles que professionnelles, de mon histoire, et des passions que je partage avec mon épouse.

Participer au comité d'attribution et au comité « Parcours & Orientation »

Ma contribution au comité « Parcours & Orientation » permet de suivre les rencontres des demandeurs avec l'École et ses intervenants, les difficultés, les progrès rencontrés. J'apporte, là encore, un élément médical de compréhension et d'écoute pour arriver à des solutions partagées.

En guise de conclusion ?

Je vois la difficulté que représente l'attente d'un chien guide en France et ailleurs. Elle a pour moi quelque chose de similaire avec les attentes de greffes. Pour celles-ci on utilise une application dénommée Cristal. Elle intègre des données concernant les aspects psychologiques liés à l'attente qui sont parfois difficiles.

On pourrait imaginer un Cristal des chiens-guides, un cristal dont les facettes reflèteraient l'espoir ! 🐾



Bibliographie

« Histoire humaine des animaux de l'antiquité à nos jours » de Janick Aubergeer et Peter Keating aux éditions Ellipses.



Chaque échange, chaque situation singulière me nourrit

Marion Griot est psychologue. Elle s'entretient avec chaque personne qui effectue un stage d'instruction de dossier en vue d'obtenir un chien-guide et participe aux réunions au cours desquelles la constitution des binômes chien/personne déficiente visuelle est envisagée.

Marion s'est intéressée très tôt dans sa clinique aux vies « bousculées » que ce soit par le handicap ou par des situations familiales complexes.

En tant que psychologue, elle a travaillé dans le champ médico-social et également pour la protection de l'enfance, dans le cadre des mesures éducatives ordonnées par le juge des enfants (AMEO). Elle poursuit actuellement cette activité au sein d'une MECS (Maison d'Enfants à Caractère Social) auprès d'enfants placés par le même juge pour enfants.

Après l'obtention de son diplôme de psychologue, Marion a continué sur la voie de la recherche et sa thèse de doctorat porte sur les fratries, et notamment sur les enfants confrontés au handicap mental au sein de celles-ci. Dans ce cadre-là, elle a interviewé un grand nombre d'enfants qui avaient un frère/une sœur atteint de déficience, afin d'étudier si des dynamiques spécifiques se mettaient en place*.

Aujourd'hui, maître de conférences associée à l'Université Lyon 2, elle forme des psychologues sur la question des familles éprouvées par la présence du handicap et les impacts que cela peut avoir sur l'entourage. Attachée au laboratoire DIPHE (UMR Développement Individu Processus Handicap Education) de l'Université Lyon 2, elle côtoie notamment Anna-Rita Galliano et Nicolas Baltenneck, qui eux étudient les interactions entre les enfants aveugles et les chiens-guides.

« Mes domaines de prédilection, en tant que clinicienne ou dans le volet recherche, sont la question du lien, de la relation dans la famille, du lien social également ».

A la croisée des regards

Depuis avril 2021, Marion Griot intervient, en tant que psychologue, au sein de l'Association de Chiens Guides d'Aveugles de Lyon et du Centre-Est, auprès des personnes déficientes visuelles qui font une demande de chiens guides, soit pour la première fois, soit dans le cadre d'un renouvellement.

Cette intervention se fait sous forme d'un entretien qui est ensuite restitué, tout d'abord à la personne concernée, puis partagé avec l'équipe pluridisciplinaire qui regroupe l'ensemble des professionnels en charge de l'attribution d'un chien-guide (éducateurs, direction, autres membres de l'équipe de santé).

“

Mes domaines de prédilection sont la question du lien, de la relation dans la famille, du lien social...

”



Souvent, l'entrée dans l'entretien –placé sous le sceau de la confidentialité– se fait par ce qui amène les personnes déficientes visuelles à l'école de chiens guides, et la vie bousculée par l'apparition de la déficience visuelle ou par son évolution. La réaction de l'entourage est souvent évoquée, ainsi que la façon dont la personne a su surmonter ou non cette épreuve. Tout le parcours est alors revisité.

Bien sûr, chacun est libre d'aborder son parcours de manière plus ou moins détaillée.

« Lors de l'entretien, j'essaie d'évaluer aussi la relation que la personne déficiente visuelle entretient avec les animaux, et notamment sa dynamique d'attachement. Est-ce que le soutien recherché est plutôt fonctionnel ou plutôt émotionnel, ou les deux ? »

Chaque parcours est singulier et la réaction de chacun face au handicap particulière également. Ce sont des entretiens sensibles, et là réside toute la richesse du travail de Marion.

« Ce qui me surprend toujours ce sont les formes de résilience dont témoignent les personnes et l'engagement que certains peuvent prendre pour surmonter ce que l'on peut qualifier d'épreuve, créant par là-même un parcours tout à fait singulier ».

Lors d'un renouvellement, Marion reçoit aussi les demandeurs, et ils peuvent avoir beaucoup changé



Dossier

dans leur mode de fonctionnement depuis leur dernière remise. Leur rapport à eux-mêmes et au chien peuvent avoir évolué en 10 ans. Leurs besoins ne seront donc plus les mêmes. D'où l'importance de cette rencontre.

La richesse de l'équipe pluridisciplinaire

Au-delà de l'entretien avec le demandeur, croiser les regards des professionnels de l'éducation et des soignants est intéressant lors des réunions de synthèse. Partager les observations de ceux qui ont vu la personne en situation de guidage et celles de la psychologue qui a une vision de leur parcours de vie permet de poser un projet qui correspond vraiment à chaque personne.

Les interventions complémentaires

A côté de cette participation récurrente au comité d'attribution, Marion Griot propose son intervention de façon plus ponctuelle.

- Apporter un regard tiers lors d'une situation de crise
« Ponctuellement, j'ai pu intervenir aussi en soutien de l'équipe. Lors de la disparition d'un chien par exemple et du deuil d'un compagnon de vie que doit alors surmonter la personne déficiente visuelle ».

- Familiariser les élèves moniteurs en formation à la question du handicap

« Cette intervention peut être l'opportunité d'aborder le fait que la personne qui a choisi ce métier à cause de la proximité du chien, est aussi amenée à collaborer avec l'humain. Au sein de l'équipe, et en lien avec les personnes déficientes visuelles qui ont aussi des souffrances et des épreuves à traverser ».

En guise de conclusion ?

- La présence d'un psychologue et les questions qui sont posées dans les commissions auxquelles Marion assiste, permettent de questionner les rapports qui s'installent lorsqu'une personne morale joue un rôle dans la vie d'une personne déficiente visuelle, d'aborder la question de l'éthique.

- Le questionnement à lui seul est intéressant, car il existe un lien de dépendance entre la personne déficiente visuelle et l'école ainsi que les professionnels qui lui sont associés.

« Lorsque l'on sent qu'une personne ne sera pas à même de prodiguer les bons soins au chien, compte-tenu de sa propre fragilité, et qu'on lui refuse donc un chien, c'est quelque chose de douloureux mais, en tant que professionnelle, je peux accompagner la personne déficiente visuelle et suivre les pratiques des professionnels associés ».

« Enfin, je voudrais finir sur une note positive : Le plaisir que j'ai dans la rencontre avec chaque personne, chaque situation singulière et les échanges avec l'équipe. Tout cela me nourrit ». 🐾



Bibliographie

Sur le sujet, lire le très beau livre « S'adapter » de Clara Dupont-Monod.



Une ostéo chez les Chiens Guides !

Sophie Chapperon est ostéopathe animalière.

Elle intervient auprès de l'association de chiens guides d'aveugles de Lyon et du Centre-Est et accompagne les chiots tout au long de leur croissance.

Après plusieurs années de pratique en indépendante, elle vient de s'installer en cabinet à Lyon 7°.

Sophie, pouvez-vous nous indiquer comment vous intervenez auprès des élèves chiens-guides ?

J'interviens à l'école une fois par mois auprès de 4 à 6 chiens. En général le vendredi matin, avant qu'ils ne retournent dans leur famille, pour que les chiens puissent ainsi avoir un temps de repos après leur séance. La consultation dure environ 45 mn par chien.

Je les suis tout au long de leur croissance, et ce jusqu'à leur remise à leur maître déficient visuel. Soit 2 à 6 fois avant leurs deux ans, selon les problématiques à traiter.

Pourquoi un travail ostéopathique chez ces chiens ?

On travaille avant tout sur la prévention sauf s'il y a un autre motif de consultation particulier, de type boiterie ou autre gêne.

En effet, des blocages se mettent en place dans le corps de l'animal tout au long de la vie suite à différents facteurs : jeu brutal, choc, chirurgie, stress, etc. Lorsqu'un premier blocage apparaît, il ne cause pas obligatoirement de symptômes sur le moment, car le corps met alors en place des mécanismes de compensation pour éviter l'apparition de douleur ou de gêne. Cependant ces blocages, d'abord invisibles, peuvent entraîner des problèmes des semaines, voire des années plus tard, lorsqu'ils se seront accumulés et que les mécanismes de compensation ne seront plus assez efficaces pour les contrebalancer.

Les conséquences sur le corps peuvent être d'autant plus importantes sur un organisme en croissance. En effet, le corps n'étant pas « fini » et continuant à grandir, les mécanismes de compensation peuvent entraîner des modifications corporelles plus importantes et aggraver les problèmes de façon exponentielle.

Pour un chien guide, intervenir tôt sur ces problèmes lui permettra de bien grandir, de mieux vieillir et donc de guider plus longtemps en bonne santé et sans douleurs.

Je vais vous donner une image : c'est un peu comme si on intervenait sur une machine dont les rouages sont grippés. En intervenant en amont, en remettant de l'huile dans les rouages, on évitera la casse de certaines pièces. La réparation étant alors de l'ordre de la médecine vétérinaire et non plus de l'ostéopathie.



Y a-t-il une différence entre une séance avec un chien guide et un chien de famille ?

Pas nécessairement. Le chien vient avec son éducateur référent sur des créneaux de rendez-vous qui sont définis à l'avance. C'est intéressant que la famille soit là en fin de rendez-vous car c'est à elle que l'on va donner les consignes, en présence de l'éducateur, pour que le chien reste au repos pendant le week-end.

Ce qui est confortable pour nous sur ces animaux, c'est que le chien guide est habitué depuis sa naissance, dans le cadre de son éducation, à se laisser toucher, manipuler... Cela permet d'effectuer un travail complet sur le corps en toute sécurité et de façon détendue pour l'ostéopathe comme pour le chien.

Cela n'est pas le cas de tous nos patients canins, suivant l'éducation qu'ils ont reçue et ce qu'ils ont vécu au cours de leur vie. De façon générale, on sera très attentifs aux signaux envoyés par le chien lors des manipulations. Certains ne se laisseront pas, par exemple, toucher la tête ou le ventre au premier abord. On adaptera donc notre approche et nos techniques pour ne pas stresser l'animal et pour ne pas se mettre en danger, ni mettre en danger son propriétaire.

Quelque chose que vous souhaitez ajouter ?

C'est important de comprendre qu'en ostéopathie, on raisonne avec une « Unité du corps ». Les organes ne sont pas séparés les uns des autres, nous sommes dans une logique systémique.

Ainsi un problème de vertèbre (mon chien a mal au dos) peut provenir d'un blocage primaire viscéral ou émotionnel. Si celui-ci n'est pas traité -car le chien semble aller bien ou n'a pas de lésion- les tensions vont s'ajouter au fil des années et une chaîne de compensations va se mettre en place, impactant d'autres organes.



Dossier

Là aussi, on peut faire un parallèle avec l'industrie. Si, sur une chaîne, deux ouvriers sur trois cessent de travailler l'un après l'autre et que le travail est reporté sur le troisième, il y a de fortes chances que celui-ci s'épuise, voire tombe malade, à cause de la surcharge. C'est la même chose dans les chaînes lésionnelles en ostéopathie. Transposons cela, par exemple, sur une chaîne « cheville-genou-hanche ». Chez un chien, si la cheville, puis la hanche, se bloquent pour diverses raisons, il y a de fortes chances que des lésions apparaissent, à terme, sur le genou.

Accompagnez-vous aussi les chiens âgés ?

Oui, bien sûr. On peut accompagner un animal âgé par un suivi ostéopathique, le plus souvent pour soulager l'arthrose. On privilégiera alors certains types de techniques douces.

Et les chiots, hors chiens guides, sont-ils concernés ?

L'important c'est d'effectuer un suivi régulier tout au long de la croissance de l'animal et de ne pas démarrer les activités intensives trop tôt, avant que le squelette ne soit terminé. Comme pour le petit humain.

On évitera donc les escaliers, les sauts, les activités sportives ou la course avec son chien trop tôt.

En effet, cela pourrait provoquer une dégradation plus rapide de son squelette à terme ou augmenter le risque d'apparition de certaines pathologies courantes du squelette telles que la dysplasie.

Chez les chiens, la difficulté pour le propriétaire réside dans le fait qu'en fonction des races, les courbes de croissance ne sont pas identiques. En tant qu'ostéopathe, on ne verra peut-être un Yorkshire qu'une seule fois au cours de sa croissance, entre 2 et 6 mois, un Dogue Allemand 4 à 6 fois, entre 2 mois et 24 mois, et un Labrador également entre 2 et 20 mois.

Ensuite, le suivi ostéopathique chez un chien se fera –sauf problématique particulière– au rythme d'une fois par an, deux dans le cas de chiens très sportifs.

Accompagnez-vous aussi les personnes déficientes visuelles ?

Oui, je peux intervenir aussi mais, à l'association de chiens guides d'aveugles de Lyon et du Centre-Est, mes suivis sont réalisés dans le cadre des cours avec les étudiants de l'école ostéopathie animale. 🐾





La belle histoire de l'école Jacques Prévert

Liam est un élève scolarisé à l'école Jacques Prévert située à St-Didier-de-Formans, tout proche de l'Association de Chiens Guides d'Aveugles de Lyon et du Centre-Est. Pour mieux faire connaître son handicap visuel auprès de ses camarades, son institutrice avait sollicité l'association pour une intervention. Succès assuré !

Liam, aux côtés de Mario et Ottawa, de Régis et Népal et d'Isabelle a pu prendre la parole devant ses camarades, aux anges d'être guidé par Ottawa que lui avait confié Mario. Enchantée par cette première intervention en classe, l'équipe pédagogique a souhaité faire davantage

connaître le handicap visuel aux élèves comme aux adultes, et remercier l'Association de Chiens Guides d'Aveugles de Lyon et du Centre-Est par la création d'un événement.

Le 30 janvier 2024, une nouvelle équipe composée de maîtres-chiens guides et de leurs chiens, mais aussi de familles d'accueil accompagnées d'Uzo, Togo, Skittle, chiens en éducation, s'est donc rendue de nouveau à l'école Jacques Prévert pour témoigner cette fois devant les 260 élèves de maternelle et primaire. En amont, les enfants avaient préparé de nombreuses questions avec leurs enseignants, Liam ayant même rédigé des questions en braille à l'intention de Rosy, la maîtresse de Picsou.

Au terme de la journée, un nouveau rendez-vous fut pris le 16 février 2024 pour l'organisation d'un cross solidaire, associant aussi cette fois les parents.

C'est ainsi que par une belle après-midi ensoleillée, Mario, Régis et Françoise et leurs amis à 4 pattes ont pu assister aux 3 courses organisées par l'école, en présence de nombreux parents venus les encourager.

Il régnait une formidable ferveur et une super ambiance sur le terrain. Une grande excitation aussi de la part des enfants, motivés par notre cause.

A l'issue des courses, le directeur a remis aux représentants de l'Association un chèque du montant des sommes récoltées, soit 2500 €, contribuant ainsi au financement de l'éducation d'un chien guide.

L'initiative de l'école Jacques Prévert et l'accueil chaleureux que nous avons reçu de la part de tous, nous a profondément touchés.

Nous souhaitons adresser ici tous nos remerciements aux enfants, aux parents, au directeur, aux professeurs des écoles, aux assistants maternels, aux assistants de vie scolaire et handicap, pour leur générosité, leur accueil chaleureux et leur formidable investissement.

Ils ont contribué par l'organisation de ces événements à mieux faire connaître le handicap visuel, la différence, et ainsi donner à ce monde un petit surplus d'humanité.

Merci. 🐾





Actus



La rentrée scolaire de Sully

Au mois de novembre, à Auxerre, c'est un collègue d'un genre nouveau qui a fait sa rentrée à l'école élémentaire des Boussicats.

En effet, Mélanie, enseignante en CP-CE1, est malvoyante, et le 3 novembre dernier, après une longue attente, elle a pu repartir avec Sully, son chien-guide, un labrador croisé golden couleur caramel, qui l'accompagne désormais de partout ; y compris en classe, pour le plus grand bonheur de ses élèves.

Avant ce jour de rentrée tant attendu, Mélanie s'est lancée dans les préparatifs pour accueillir au mieux son futur binôme « extra » - ordinaire.

Elle a dû convaincre sa hiérarchie et ses collègues d'une part, puis les parents d'élèves qui, pour certains, avaient une culture du chien différente de la nôtre d'autre part, tout en menant à bien son métier d'enseignante passionnée, et dévouée à ses élèves.

Grâce au soutien de sa directrice et entourée d'Isabelle, son (Accompagnante de personne en Situation de Handicap), les choses se sont mises en place, et Sully, lui, a su convaincre chacun par son calme et sa gentillesse. En une semaine

d'école seulement, il avait compris ce que l'on attendait de lui !

En amont, Mélanie avait bien sûr travaillé avec ses élèves sur « le drôle de métier » de Sully et sur les règles strictes à respecter, car Sully, comme les élèves et comme la maîtresse, doit pouvoir avoir une vie apaisée en classe. Or quoi de plus tentant qu'une caresse au chien en passant lorsque l'on est un enfant de 6-7 ans.

Courant novembre, elle a également sollicité l'Association pour une intervention auprès des parents d'élèves afin de leur présenter la mission d'un chien-guide, mission encadrée par des textes de loi.

L'intervention a été réalisée par Alain et Marie-Ange Bost, bénévoles, et familles-relais auprès de l'Association. Marie-Ange, désormais à la retraite, était directrice d'école, et pendant de nombreuses années, elle a accueilli au sein de son école, une personne déficiente visuelle -accompagnée par son chien, ainsi qu'une éducatrice de chien-guide, afin de sensibiliser petits

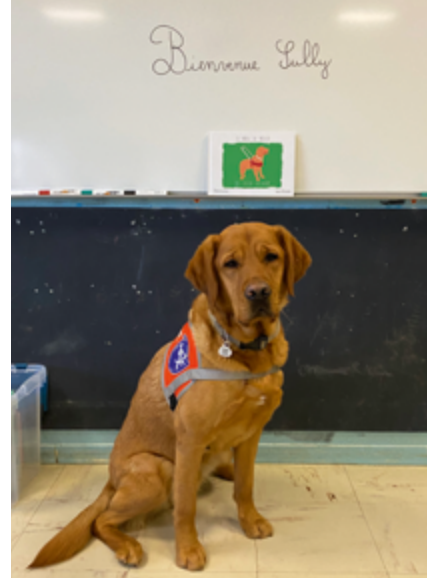

et grands à ce handicap si particulier.

Marie-Ange a pu répondre, aux côtés de Mélanie, aux questions posées par les familles présentes, rassurant les uns et les autres à travers un discours et des expériences très complémentaires.

La vie va suivre son cours, et les familles présentes -qui se sont montrées vraiment intéressées- pourront relayer les informations transmises à d'autres, au sein de leurs communautés respectives. De leur côté Mélanie et Sully vont grandir ensemble. Et nous sommes convaincus qu'ils forment déjà à l'heure où nous écrivons, un super binôme.

Un binôme qui œuvre, au sein de la communauté éducative d'Auxerre, pour une meilleure acceptation de la différence. 🐾

Territoire 42 - Défi Handicap

Le 4 novembre dernier, à Sury le Comtal, ville située dans la Loire, s'est déroulé le 1^{er} salon dédié aux personnes en situation de handicap, le Défi Handicap.

Notre responsable du territoire 42, Muriel Colombet s'y est rendue accompagnée du président, du vice-président ainsi que du secrétaire de l'Association de Chiens guides d'Aveugles de Lyon et du Centre-Est, et guidée de son chien guide Silver, un berger allemand qui lui a été remis en fin d'année 2022.

Ce dernier a eu la joie de retrouver sa famille d'accueil, celle du président de l'association, mais il a également donné le sourire à une autre famille.

En effet, Silver a fait la connaissance de Maëlle, une charmante petite fille, porteuse de trisomie 21.

Elle qui ne parlait plus depuis plusieurs mois, a, grâce à la présence de Silver, exprimé des sons pour communiquer avec lui, ce qui a provoqué beaucoup d'émotions chez sa maman.

Ce moment précieux a ému aussi tous les membres de l'association présents

Muriel, Silver et Maëlle auront l'occasion de se retrouver le samedi 6 avril 2024 lors d'un événement autour de l'autisme et du handicap à Roanne. 🐾

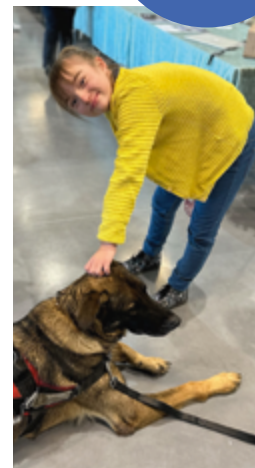

Croisez générosité et solidarité
en léguant une partie de
votre patrimoine.

Depuis plus de **50 ans**, nos associations mettent tout en œuvre pour **éduquer des chiens guides** et les remettre **gratuitement** à des personnes aveugles ou malvoyantes.

C'est grâce à votre **générosité** que nous rendons possible ces belles rencontres qui redonnent **mobilité et autonomie** aux **personnes déficientes visuelles** dans leur vie quotidienne.

Grâce à votre legs, soutenez l'éducation
et la remise de chiens guides.

Pour obtenir des renseignements sur les legs, assurances-vie et donations, demandez en toute confidentialité notre brochure gratuite avec le coupon ci-dessous ou contactez **Lucien Chaline** par mail à legs@chiensguideslyon.org, ou rendez-vous sur www.chiensguideslegs.fr.



JE SOUHAITE RECEVOIR LA DOCUMENTATION GRATUITE ET CONFIDENTIELLE SUR LES LEGS ET L'ASSURANCE VIE

PART56

Je souhaite recevoir la brochure d'information sur les legs et les assurances-vie et je retourne ce coupon à : **ASSOCIATION DE CHIENS GUIDES D'AVEUGLES DE LYON ET DU CENTRE-EST** - 162 avenue Edouard Herriot - 01600 MISÉRIEUX

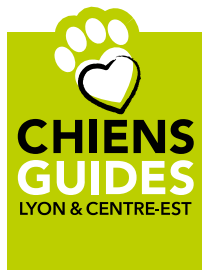

Mme M Mme et M

Nom : Prénom :

Adresse :

Code postal : [] [] [] [] [] [] Ville :

Adresse email : Téléphone :

